

Lycée



2016

Collège



2017

Primaire

de

NOTRE DAME TOUTES-AIDES

33 bd Louis Millet - 44319 NANTES

02 40 49 37 93

info@ndtoutesaides.fr

www.ndta-nantes.e-lyco.fr

 Notre Dame de Toutes Aides Collège Lycée





TOUTES-AIDES IMMOBILIER

Myriam LE MARIÉ

L'Agence de Votre Quartier

Depuis
20 ans

tailm@wanadoo.fr

18, rue de la Ville en Pierre - **44000 NANTES**

Tél. **02 40 52 51 88** - Port. 06 61 16 51 88 - Fax 02 40 50 65 13



 Arrêt de tram BD DE DOULON

Pour vous, vos proches
ou collaborateurs

Location de studettes meublées

(linge compris)
à la nuit, au weekend,
à la semaine ou au mois.

 Contact : **B. MARTINS**
06 58 24 11 08

Artisan Boulanger - Pâtissier - Chocolatier

Jacques Deslandes

10 rue de la Ville en Pierre - Nantes - 02 40 49 73 87

27 route de Sainte Luce - Nantes - 02 40 52 19 52



*Aidesse
Fleurs*

www.aidessefleurs.fr

1 rue de la Ville en Pierre
Place Toutes Aides
44000 NANTES

02 51 89 91 14

Coiffure Veronique

Coiffure Mixte

58 rue de la Ville en Pierre
44000 NANTES

02 40 49 75 16

Ouvert du mardi
au samedi midi en continu



RESTAURANT LA MANGEOIRE
une cuisine "fait maison"
www.la-mangeoire-nantes.fr

Michaël Ducruet

fermé dimanche soir et lundi
16 rue des Petites Écuries
44000 NANTES
02 40 48 70 83



**poivre
rouge**
RESTAURANT
& GRILL

13 route de Paris - En face CC Paradis
44300 Nantes
Tél. : 02 51 85 34 51
poivrerougenantes@orange.fr
Ouvert 7/7 midi et soir

www.poivre-rouge.com

Avenir assurances

L'avenir commence ici

Cabinet de Courtage

Assurances collectives . Complémentaire Santé
Prévoyance . Retraite . Placements . Commerce . Assurance Prêts

2 rue Lamoricière - 44100 NANTES - Tél. **02 40 08 93 18**
Orias 07031912



MERVAL

LE CRÉDIT MUTUEL AIDE LES JEUNES TOUT AU LONG DE LEUR PARCOURS SCOLAIRE

CRÉDIT MUTUEL DE DOULON :
39 Bd Ernest Dalby
44000 Nantes

0 820 094 068 Service 8,12€/min
+ prix appel

Crédit Mutuel



ETUDES **ECA** CONSEILS ASCENSEURS
Atlantique

Jacques GAUTHIER
Ingénieur expert
Certifié SGS

26 avenue du Ponant - 44300 NANTES
Tél. **02 40 93 16 55** - Fax 02 40 93 25 87 - Port. 06 60 43 83 31
E-mail : gauthier.degrimoire@wanadoo.fr

Édito

Valoriser, c'est vivre...

Les pages du document que vous avez entre les mains se veulent le témoignage écrit et pictural du vécu de notre établissement. Je remercie sincèrement les enseignants, les élèves, et l'équipe administrative, qui, à travers leurs productions, vous permettent de porter un regard sur nos projets. Que soient également remerciés les annonceurs, souvent des partenaires fidèles de Notre Dame de Toutes Aides, pour leur contribution.

De la classe de Petite Section de maternelle à celle de Terminale au lycée, chaque enseignant, quels que soient sa formation, son expérience, son statut, est porteur d'une magnifique mission d'éducation, dont on pourrait ainsi résumer la finalité : **donner de la valeur.**

À Notre Dame de Toutes Aides, cette mission est partagée plus généralement par tous les adultes qui y travaillent, et ce quelle que soit leur fonction. Enseigner, gérer, animer, nettoyer, réparer, préparer le repas, soigner : **autant de gestes et de postures professionnels qui s'imbriquent les uns aux autres pour accompagner chaque élève dans la valorisation de sa Personne.**

À Notre Dame de Toutes Aides, cette notion de « valorisation » s'inscrit dans les grandes et complexes réformes de l'École. **En effet, nous avons enclenché une importante réflexion sur l'évaluation, dont la première signification est justement celle de « donner de la valeur ».**

Certes, l'évaluation continuera à prendre la forme d'une sanction formelle, dans le sens où, notamment en fin de troisième et au lycée, le principe de l'examen perdure.

Mais, dans le cadre d'un parcours de cycle, la note seule peut-elle rendre compte de l'évolution du jeune par rapport à un référentiel de compétences ?... C'est ce défi que nous avons décidé de relever : **repenser l'évaluation en nous questionnant sur la valeur que nous voulons donner au travail de l'élève, dans ses réussites, mais aussi ses erreurs.**

Prendre le risque de ne plus porter la note brute au pinacle de l'École, c'est finalement concrétiser ce fameux projet de l'Enseignement Catholique : **mettre la Personne du Jeune au centre du système éducatif.** Ne pas réduire une scolarité à une succession de notes ou de codes, **c'est préparer l'enfant puis le jeune à une vie future où ce sont bien les compétences qui primeront, dans les domaines professionnels et relationnels.**

J'ai conscience que ce mouvement en marche peut déstabiliser, tant nos repères scolaires, en tant que parent et ancien élève, sont centrés sur la note. Pour autant, il ne s'agit ni de tout révolutionner ni d'aller trop vite. Il ne s'agit pas non plus de remplacer une idéologie par une autre. **Comme toujours en éducation, seule la question du sens doit prévaloir.**

Sanctionner quand il le faut, valoriser toujours... Ce projet que nous voulons porter ensemble à Notre Dame de Toutes Aides n'est finalement rien d'autre que le projet de vie d'une famille heureuse de faire grandir ses enfants.

Jean-Luc Bescond,
Chef d'établissement coordonnateur,



Jean-Luc BESCOND, chef d'établissement collège-lycée Notre Dame de Toutes Aides
Nicole VISSUZAINÉ, chef d'établissement école Louis Millet
Yann CAZAC, chef d'établissement école Denis Papin

Les VALEURS de Notre Dame de TOUTES-AIDES

Les valeurs de Notre Dame de TOUTES-AIDES reposent sur le souci d'un regard toujours renouvelé sur l'autre et sur la notion de confiance réciproque.

Elles ont pour finalité l'épanouissement individuel et collectif.

Les VALEURS de Notre-Dame de Toutes-Aides réaffirmées en 2015 :

- Mixité sociale
- Qualité pédagogique
- Cheminement spirituel
- Solidarité
- Ouverture et respect
- Adaptation aux besoins éducatifs particuliers

Les OBJECTIFS

1. Favoriser les actions éducatives et l'ouverture vers l'extérieur
2. Faciliter l'orientation des élèves et la réalisation de leur projet de formation
3. Soutenir les actions de solidarité et les propositions pastorales
4. Poursuivre la responsabilisation des élèves et la mise en valeur de leurs talents
5. Développer la transversalité et les temps collectifs.

Résultats des Examens 2016

BAC	PRESENTÉS	RECUS	%	AB	B	TB
L	19	19	100%	9	3	1
ES	78	78	100 %	35	14	7
S	87	84	96.55 %	24	16	12
Total	184	181	98.37 %	121 mentions		
DNB	195	184	94.36 %	64	54	31
				149 mentions		
CFG	13	12	92,31 %			

MATERNELLES et PRIMAIRES

2 Écoles sur 2 sites

Site : 33 bd Louis Millet

● Directrice : M^{me} Nicole VISSUZAINÉ

Tél. 02 40 49 37 93

Fax : 02 40 49 10 14

ndta.lm@ndtoutesaides.fr

Horaires : Maternelle et Primaire de 8h45 à 11h40 et de 13h15 à 16h35



Enseignants et Personnels Louis Millet

Assis : Catherine BEDIN, Catherine LE NILLON-MEYNIÉL, Véronique GENDRON, Martine JEGOUZO, Marion BERNARD, Corinne BUSSON, Jean-Philippe ROY, Noémie DUBOIS DE MONT-MARIN, Loéiza LE GUENNEC, Stéphanie RAFAUD

2^{ème} rang : Candice LE NEINDRE, Arnaud MOISAN, Nicole VISSUZAINÉ, Fanny LECOMPTE, Delphine EDGARD-ROSA, Rebecca DAVID, Anne-Claire DJRO, Carole DAVID, Marie-Luce BARRAULT

Personnels absents : Euphémie DE BEAUREGARD, Maryse GAMBA, Juliette MALBROUK

Site : 8 rue Denis Papin

● Directeur Yann CAZAC

Tél/Fax 02 40 49 70 19

ndta.dp@wanadoo.fr

Horaires : Maternelle et Primaire de 8h45 à 12h00 et de 13h30 à 16h30



Enseignants et Personnels Denis PAPIN

Assis de gauche à droite : Aude FLEURY, Anne GRANDHOMME, Anne CHAMPENOIS, Valérie DANNIELOU, Angélique LECOUCO, Sabrina JOSSET, Dominique MARILL, Cécile LOUE

Debout : Sophie GUILLET, Christelle GUENO, Yann CAZAC, Anne-Claire PERRUSSEL, Laetitia DANIAULT, Candice LE NEINDRE, Fanny LECOMPTE, Christine MONOMAKHOFF, Marie ROUSSEAU

Services et Tarifs

ACCUEIL PERI-SCOLAIRE :

Garderie et étude surveillée :

- 3 € le ticket à l'unité de présence
- 85 € en forfait trimestriel
- Demi-tarif pour le troisième enfant.

RESTAURATION : 5€ le repas

SCOLARITE : 320 € annuel

Réduction pour le 3^{ème} enfant.

Les TARIFS 2017/2018 seront fixés en juin 2017

EQUIPE A.P.E.L Maternelle et Primaire

Association de parents d'élèves bénévoles :

Notre mission : Mettre en place diverses animations en dehors du temps scolaire, dans un but de rencontres entre parents-enfants, de convivialité : les recettes financières récupérées lors de manifestations, permettent de participer au confort des enfants au sein de l'école (achats de supports pédagogiques – aménagement ludique pour la cour de récréation) et de diminuer la participation financière des familles lors de sorties scolaires. L'Association permet aussi d'être « porte parole » des familles envers l'équipe pédagogique.

PROJETS SPECIFIQUES DES 2 SITES

- Enseignement des langues vivantes : anglais, à partir du CP - allemand, à partir du CM1
- Sorties pédagogiques
- Classe découverte
- Ateliers informatiques et BCD
- Activités sportives en lien avec les équipements locaux extérieurs : natation, tennis de table.
- Activités sportives en lien avec l'U.G.S.E.L

BUREAU A.P.E.L – Louis MILLET

Président : Amandine ALLARD

Vice -Présidente : Stéphanie GROUITCH

Secrétaire : Maëlle CERISIER

Trésorier : Maud PUGET

BUREAU A.P.E.L – Denis PAPIN

Président : Jérôme JOLIVET

Trésorier : Laurent TALVANDE

Trésorier-adjoint : Estelle MAYENSON

Secrétaire : M^{me} RUELLAN

Secrétaire-adjointe : Estelle ORHANT

MATERNELLE et PRIMAIRE LOUIS MILLET

Les activités 2015-2016

PROJET : Avoir une attitude respectueuse vis à vis de son environnement, de soi et des autres.



CLASSE DE MER A SANTEC POUR LES CM1 CM2

Une semaine, où les enfants ont expérimenté toutes les dimensions du « Vivre ensemble », découvert, participé à des activités différentes : char à voile, sauvetage côtier, rallye d'orientation, pêche à pied, réalisation de cerfs-volants...

DES ACTIVITES SPORTIVES :

- Du CP au CE2 : cycle de tennis de table
- Cycle 3 : découverte du Futsal et participation à un tournoi au mois de juin
- Rencontres sportives au Parc du Grand Blottereau :
 - Les classes maternelles se sont retrouvées et ont participé ensemble à des activités ;
 - Les classes élémentaires ont participé à une journée sportive avec les élèves de l'école élémentaire ND Toutes Aides Denis Papin.



Thème de l'année : la sécurité

Présentation de l'établissement



DES PROJETS AUTOUR DU THEME DE L'ANNEE

- La Sécurité routière : classes de CM
- Visite de la caserne des pompiers : du CP au CE2
- Sortie à l'hôpital des nounours : classes maternelles



DES PROJETS LIES AUX PROGRAMMES

- Défi scientifique entre une classe de CE2 et une classe de seconde
- Visite à l'école d'autrefois
- Exposition sur les sentiments
- Visite du Nantes à des fins historiques : Nantes et le commerce triangulaire
- Le parrainage où les grands apprennent aux plus petits, ateliers multi-âges maternelles - activités autour du théâtre
- Lecture de contes



DES TEMPS FORTS

- Noël : célébration, chant choral, marché de Noël (fabrication de bricolages par les enfants)
- Semaine solidaire durant la semaine sainte : bol de riz, course solidaire au profit d'une association : AYUDA, rencontre avec l'association, temps de prière
- Carnaval
- Fête des 100 jours d'école



MATERNELLE et PRIMAIRE DENIS PAPIN



Notre école prend en compte l'éducation aux valeurs de la République et la proposition d'un sens chrétien de l'homme et de la vie.



Accueil des nouveaux élèves



141

enfants en
élémentaire

77

enfants en
maternelle



Action caritative



Des projets
pédagogiques,
culturels et
sportifs.



Le collège et le lycée Notre-Dame de Toutes-Aides accueillent les jeunes qui acceptent de coopérer avec les adultes, en vue d'assurer leur formation humaine et chrétienne, qui s'engagent également à respecter les options fondamentales de l'école et de chacun.

Le COLLÈGE à la rentrée 2017

ORGANISATION en 2 CYCLES

CYCLE 3 de consolidation : CM1/CM2/6^{ème}

OBJECTIF : stabiliser et affermir les apprentissages fondamentaux engagés dans le cycle 2

- **Langue vivante :** Anglais
- **Classes à projet :** découverte du milieu montagnard.
- **Accompagnement Personnalisé dans toutes les disciplines :** soutien, accompagnement, expérimentation...
- **Ateliers sportifs :** Triathlon - Escrime
- **Ateliers théâtre**

CYCLE 4 des approfondissements : 5^{ème}/4^{ème}/3^{ème}

- **L'option Latin :** 1h hebdomadaire en 5^{ème}
2h hebdomadaires en 4^{ème}/3^{ème}
- **Parrainage** d'un élève de 5^{ème} avec un élève de 1^{ère}
- **2^{ème} langue vivante à partir de la 5^{ème} :** allemand, espagnol, italien.
- **Accompagnement Personnalisé :** 1h
- **Enseignements Pratiques Interdisciplinaires :** 3h
- **Approfondissement du projet personnel** de l'élève et élaboration du projet d'orientation.
- **Stage** de 3 jours en entreprise en 3^{ème}.

SEGPA

Section d'Enseignement Général et Professionnel Adapté proposée de la 6^{ème} à la 3^{ème}

En 4^{ème} et 3^{ème} nous proposons deux champs professionnels :

- Hygiène, Alimentation et Service
- Habitat

Le nouveau socle commun de connaissances, de compétences et de culture : 5 domaines

Domaine 1	<i>Le langage pour penser et communiquer</i>
Domaine 2	<i>Les méthodes et outils pour apprendre</i>
Domaine 3	<i>La formation de la personne et du citoyen</i>
Domaine 4	<i>Les systèmes naturels et les systèmes techniques</i>
Domaine 5	<i>Les représentations du monde et les activités humaines</i>



L'école, elle aussi, s'efforce, avec tous les adultes de bonne volonté, de mettre l'accent sur les valeurs et le sens des responsabilités individuelles ou communautaires, humaines et chrétiennes. L'objectif recherché vise à un engagement libre et personnel.

Le LYCÉE

La Classe de 2^{nde}

Les SÉRIES :

- **L** : Bac Littéraire
- **ES** : Bac Économique et Social
- **S** : Bac Scientifique

Enseignements d'exploration

- **S.E.S** (Sciences Economiques et Sociales)
- **L.S** (Littérature et société)
- **L.V.3** Italien
- **M.P.S** (Méthodes et Pratiques Scientifiques)
- **P.F.E.G** (Principes Fondamentaux de l'Économie et de Gestion.)
- **I.C.N** (Informatique et Création Numérique)

Les langues

- **LV1** : Anglais
- **LV2** : Allemand - Espagnol – Italien
- **LV3** : Italien

Options facultatives

- **LATIN**
- **THEATRE**
- **LV3 ITALIEN**

Spécificités	<ul style="list-style-type: none">● Préparation au F.C.E (First Certificate in English - Cambridge)
Projets Pédagogiques et Culturels du Lycée	Café Littéraire « Chocolat aux Lettres »
Ouverture sur l'Europe	<ul style="list-style-type: none">● Échange avec l'Allemagne● Échange avec l'Italie● Séjours en Irlande



Le personnel de l'établissement

Équipe de direction

- M. Jean-Luc BESCOND
Chef d'établissement
- M^{me} Evelyne MUSSET
Responsable administrative et financière
- M^{me} Cécilia MALABOEUF
Assistante de direction
- M^{me} Françoise AUCOIN
Directrice-adjointe collègue
- M. Jean-François ORIEUX
Directeur-adjoint SEGPA
- M. Hervé DE RENDINGER
Responsable vie scolaire collègue
- M^{me} Emilia GILBERT
Directrice-adjointe lycée
- M. Frédéric CRITEAU
Responsable vie scolaire lycée



Evelyne MUSSET - Frédéric CRITEAU - Françoise AUCOIN - Jean-Luc BESCOND
Jean-François ORIEUX - Cécilia MALABOEUF - Hervé DE RENDINGER - Emilia GILBERT



Équipe enseignante

Allemand : BRZEZINSKI Paula, KUHNL Régina - **Anglais** : CLOUET Michelle, COLLIOU Catherine, DE COMPTE Guillaume, DELECRIN Marie Dominique, DESDEVICES Yann, ENARD Blandine, GAPIHAN Delphine, GEFFRAY Solène, GRUNDY Virginie, HERVOUET Catherine, HUTEAU Pascale - **Arts Plast** : COADOU Anne, TERRIERE Stéphane - **Documentation** : BOURGEGIS Gilles, QUEMERE Marine, RABARD Myriam - **Education Musicale** : GRELLIER Armelle, QUINTALLET Elisabeth - **EPS** : COUTEAU Sylvie, DOUCET Pierre Yves, FERRE-DUBOIS Katy, HAGUAIT Nathalie, LEVY Baptiste, MARZIN Nicolas, RAUTUREAU Marina, TILLE Gildas - **Espagnol** : BOUASRIA Ilham, DA-COSTA Annabel, FERNANDEZ Sara, FIGUEROA Marisol, HARDOUIN Typhaine, LEGENDRE Isabelle - **Histoire Géographie** : BOUCARD Nathalie, DIGUET Morgane, GERBAUD Brigitte, GUILBAUD Anne, GUILLOU Paule, GUILLOUET Claire, GUSTEAU Pascale, HAMION Jean Jacques, LANDAIS Raphaël, LANGOU Julie, ROUAUD Cécile - **Italien** : LATA Pierre, LE PAGE Liliana - **Lettres Classiques** : DARDANT Corinne, POTELLE Gabriel - **Lettres Modernes** : ARTERO-CLARAMONTE Laurence, BLANCHARD Anne, CHARRIERE Brigitte, CHAUVIRE Mylène, DANILO Aurore, ETIENNE Myriam, FAURE Christelle, HENNECKER Nabrisa, LECLERC Sandrine, MATHIAS-CONAN Line, MEZIERES Georgia, MILLET Christine, RAPHALEN Christelle, ROBIN Evelyne - **Mathématiques** : BOUGRO Hervé, BOUTOILLE Cécile, DELAUNAY Marie Aude, DRAHONNET Didier, GROLLEAU Vincent, JOLY Sophie, JOSSE Marie Jeanne, JOUHIER Rozenn, KHOUMA Anne, LE CLEACH Pascale, LE HARET Karine, MERCIERE Antoine, ROMEFORT Julie, SIMON David - **Philosophie** : CORRE Véronique, LAMBERT Nathalie - **Phys. Chimie** : ABOUDEINE Omar, BRION Catherine, HOUCHE Serge, LE CALLOCH Jennifer, MILLON Sylvie, PAGEAU Aurélie, RAJAONARISON Julien - **S.E.S.** : BLONS Delphine, PACTEAU Laure, YOUNICIER Naomie - **S.V.T.** : BELLEC Maud, COELORUM Marie Agnès, DENIAUD Fanny, HUBERT Cyrille, LESVIER Christine, LOIRAT-DUBREIL Aurore, NAUD Eric - **SEGPA** : RICHARD Emmanuelle, DUPE Isabelle, PROU Bruno, BERANGER Yoann, ORIEUX Jean François - **Technologie** : BECAVIN Thierry, BEDUNEAU Philippe, GREGAM Isabelle, KIEFFER Marie Odile, LECOMTE Carole.

Professeurs absents : **Allemand** : JOUBERT Yolande - **S.E.S.** : MAGREZ Sylvie

Présentation de l'établissement



Equipe Educative

Assis : Elisabeth ESTEVENS, Sophie GOUPIL, Sophie PERSON, Isabelle BESNIER, Gaëlle LASTENET, Hervé DE RENDINGER
Debout : Anne LEMETAYER, Romain TRAUFLER, Frédéric CRITEAU, Alexandre VEL



Infirmière Scolaire
Anne LEROUX



Animatrices en Pastorale

Françoise BOSSIERE, Emilie DE VILLENEUVE, Stéphanie CREFF



Personnel Administratif

Adeline BELLOIR, Cécilia MALABOEUF, Nathalie BROSSARD, Evelyne MUSSET, Elisabeth LANDAIS



Personnel Informatique et Audiovisuel
Isabelle DE TERNAY, Magali GLOUX, Brice ARTAUD



Personnel Entretien et Restauration

Assis : Florence PAUVERT, Cindy RABILLER, Betty GAUTIER, Catherine LE FORT, Patricia BALLART, Sabrina TANGUY, Ghislaine BOSSARD
Debout : Christophe PALLAUT, Elsa ZEHAY, Mario SILVA (Gérant Restoria), Mickaël AVERTY, Thierry LEMOING, Karim REKIK, Pascal MARTIN (Responsable des services techniques)

Absents : Thierry COUSIN - Saïd NEJMEDDINE



Personnel des Laboratoires

François GOUPIL, Sophie DROUET, Sandra GUILLARD



**BOULANGERIE - PÂTISSERIE
TRAITEUR**

Marie & Thierry CHARRIER

*Sandwichs - Paninis
Plats cuisinés - Tartes salées*

2 rue du Général Buat - 44000 NANTES
02 40 49 23 54



**SARL BRIAND & C^{ie}
FROID ET CLIMATISATION**

**VENTE - RÉPARATION - ENTRETIEN TOUTES MARQUES
PROFESSIONNELS ET PARTICULIERS**

La Gicquelière - 218, route de Thouaré
44980 SAINTE-LUCE-SUR-LOIRE

Tél. 02 40 256 123 - Fax 02 40 259 636

E-mail : briand-froid@orange.fr - Web : briand-froid.com



**VOYAGES EN FRANCE ET À L'ÉTRANGER
EXCURSIONS ET SORTIES SCOLAIRES**

2 Sites à votre service

Siège social :

26 rue de l'Industrie-ZA Grand Lieu
44310 ST PHILBERT DE GRAND LIEU
Tél. 02 40 78 99 22

contact@autocars-groussin.com - www.autocars-groussin.com



Autocars de 27 à 83 places
Minibus et véhicules PMR

Zone d'activité de la Sensive
44450 LA CHAPELLE BASSE MER
Tél. 02 40 03 65 89

**Crédit Agricole
Nantes Doulon**

Tél : 09 693 693 22

1 rue de la Ville en Pierre
44000 Nantes

nantes.doulon@ca-atlantique-vendee.fr

www.ca-atlantique-vendee.fr



Maison Familiale Rurale de CARQUEFOU

La formation par alternance

- Bac Pro CGEA en 3 ans : Elevage et soins aux animaux
- BTSA ACSE : Analyse et Conduite des Stratégies d'Exploitations
- BTSA : Aménagements Paysagers (en apprentissage)
- CAP : Maintenance des bâtiments de collectivités (en apprentissage)

La formation adulte

- Animalier en parc zoologique
- CAP : Maintenance des Bâtiments de Collectivités

La Charmelière - 44470 CARQUEFOU - Tél. 02 40 52 79 82
www.mfr-carquefou.com Email : mfr.carquefou@mfr.asso.fr



**CHARPENTE
ESCALIERS
PARQUET
MENUISERIE**

BOIS - P.V.C.
ET ALUMINIUM

S.A.R.L.

**DOUSSIN
DOUSSIN
DOUSSIN
DOUSSIN
DOUSSIN**

Courriel : sarl.doussin@orange.fr

1 place du Prieuré St-Pierre - 44120 VERTOU
Tél. 02 40 34 24 34 - Fax 02 40 34 70 84



PUITS, FORAGE, TERRASSEMENT
FONDACTIONS SPÉCIALES, DÉMOLITION

Tél. 02 40 26 71 85 - Fax 02 40 26 14 59
contact@geo-for.com | www.geo-for.com

4, rue de la Communauté - P.A. de la Forêt
44140 Le Bignon



RENAULT



GARAGE CENTRAL

La Chapelle Basse Mer

**Vente Véhicules
Neuf et Occasion**

www.garagecentral.fr

02 40 06 33 79

Mécanique - Carrosserie - Location de véhicule

e.cooDentist

Logiciel Full WEB de gestion
pour cabinet dentaire.

www.ecoodentist.com

S.A.R.L. AFONSO / MARTINS

ENDUIT FAÇADE

5, rue Edouard Branly - 44980 Sainte-Luce-sur-Loire - BP 98110

Port. 06 12 56 30 52 - Tél. 02 40 25 21 07

sarlmarm@free.fr



**Service de proximité
auprès des particuliers**

Nantes et son agglomération,
Presqu'île guérandaise,
La Roche sur Yon

Ménage | Repassage | Nettoyage de vitres | Entretien du jardin

02 40 40 33 76 La tranquillité au quotidien, la confiance en plus

www.impecdomicile.fr

0 800 100 186

Service & appel
gratuit



Océane de RESTAURATION
Restauration collective

Scolaire
Social
Entreprise
Santé

Restauration scolaire
Notre Dame de Toutes Aides Nantes

- Gestion de restaurant
- Assistance technique
- Livraison de repas

Siège social : 1 avenue Louis de Cadoudal - ZC de Luscanen
CS 20043 56002 VANNES Cedex • Tél. 02 97 44 54 50 - Fax 02 97 44 57 88



L'Association des Parents d'Élèves de l'Enseignement Libre (APEL) :

a pour mission de représenter les parents d'élèves et faire entendre leurs voix dans les différentes commissions de l'établissement : commission restauration, conseil de discipline, conseil d'établissement, conseil d'administration de l'OGEC.

- En tant que représentante des familles, l'association participe à l'évolution et l'amélioration de la vie des élèves dans l'établissement,
- Elle organise des conférences ou des événements à destination des parents et/ou des enfants,
- Elle est en lien avec les parents correspondants, et à travers eux avec tous les parents,
- Elle peut participer financièrement aux projets pédagogiques proposés par l'établissement afin d'en réduire le coût pour les familles.

Le bureau 2016-2017 :

Présidente : M^{me} ORY Anne

Trésorière : M^{me} BLAIS Stéphanie

Secrétaire : M^{me} BERTOMEU Nadège

Membres : FLEURANCE Nathalie, GÉRARD Christelle, KERROUALT Isabelle, METZ Caroline, PIAU Lætitia, SAUMON Isabelle



L'Organisme de Gestion de l'Enseignement Catholique (OGEC) :

est une association loi 1901 regroupant des parents d'élèves, des personnes qualifiées, qui sont élus, ainsi que des membres de droit : le représentant de l'A.P.E.L (Association des Parents d'Elèves) de l'U.D.O.G.E.C (Association Départementale des OGEC) et de la D.D.E.C. (Direction Diocésaine de l'Enseignement Catholique) tutelle de l'établissement.

Des élus représentants le Conseil Départemental et le Conseil Régional y sont invités.

Il est en charge de la gestion financière de l'établissement, de l'entretien du patrimoine immobilier et mobilier, et est employeur des personnels non enseignants.

L'adhésion est gratuite mais consiste à un engagement au service des valeurs de l'Enseignement Catholique.

Le bureau 2016-2017 :

Président : M. DA COSTA Carlos

Vice-Président : M. JELLABA Karim

Trésorier : M. CHANTELOT Frédéric

Secrétaire : M^{me} LEDUNOIS Marion

Membres : M. DAVID Fabrice, M. LE ROY Frédéric, M. MERCIER Damien, M. TOINON Jérôme



Renseignements Administratifs

Horaires

Horaires du secrétariat :

Lundi, Mardi, Jeudi : 8h-18h

Mercredi : 8h-12h30 - Fermé le mercredi après-midi

Vendredi : 8h-17h

● **Horaires des cours :** Lundi, Mardi, Jeudi, Vendredi : 8h10 à 12h05 et de 13h45 à 17h40

- Mercredi matin de 8h10 à 12h05 (Eventuellement le mercredi après-midi)

● **Horaires variables selon les classes et les journées** (surtout en lycée)

- Etude possible jusqu'à 17h40. EXCEPTÉ le Vendredi à 16h45.

TARIFS 2016/2017

REGIME : Externat et Demi-pension

	Contribution des familles	Demi-pension (modulable en forfaits 4, 3 ou 2 jours)
COLLEGE	715 €	728 € par an sur la base de 4 repas/semaine (6 ^e -5 ^e -4 ^e) 720 € par an sur la base de 4 repas/semaine (3 ^e)
LYCEE	774 €	720 € par an sur la base de 4 repas/semaine (2 ^e et 1 ^e) 692 € par an sur la base de 4 repas/semaine (T ^{3e})

Repas à l'unité : 6.31 € (6^e/5^e/4^e) ou 6.51 € (3^e et Lycée)

TRANSPORTS

Les élèves sont acheminés à la porte de l'établissement :

« Arrêt Mairie de Doulon »

● par **autobus** Ligne 12-87

● par **chronobus** C7 jusqu'à Souillarderie puis tramway

● par le **tramway** Ligne 1

● par **car** : Réseau Lila : Lignes 30-40-41-46-49-60

● par **train** : gare Nord puis tramway ligne 1

Le B.D.I

est un espace où les collégiens et les lycéens peuvent rencontrer des parents bénévoles qui les épaulent dans leur recherche de formations scolaires et professionnelles.

Ils y trouvent également une documentation riche et variée (ONISEP, l'étudiant...) et des logiciels d'aide à l'orientation.

Il est équipé du kiosque de l'ONISEP et les élèves peuvent faire des recherches en autonomie. Plusieurs ordinateurs sont mis à leur disposition à cet effet.



Le C.D.I



est un centre de ressources documentaires, de formation des élèves et de lecture.

Le repérage des nombreuses sources d'information, la maîtrise des outils de recherche documentaires tels que logiciels, internet, cédéroms, l'analyse et le traitement des ressources disponibles sont autant d'apprentissages auxquels les professeurs documentalistes forment les élèves du collège et du lycée. Ces apprentissages se font en collaboration avec les professeurs des disciplines et s'appuient sur les programmes officiels. Des projets sont mis en place avec les bibliothèques de Nantes, le Conseil Départemental de Loire-Atlantique, la maison de la Poésie, le Centre de liaison de l'enseignement et des médias d'information : ils permettent aux élèves de rencontrer des intervenants extérieurs tels que des auteurs, plasticiens, bibliothécaires, journalistes...



La Restauration



Vraiment cuisiner, sincèrement s'engager

Une équipe de 16 personnes élabore sur place des menus équilibrés et variés dans le respect de la saisonnalité et de la biodiversité en partenariat avec des diététiciennes.

La société RESTORIA a noué des relations durables avec des producteurs locaux dans le souci d'apporter des produits de qualité à ses convives.

Chaque jour, le personnel de la restauration sert plus de 1000 repas. Les élèves sont accueillis dans la salle de restaurant lumineuse et conviviale.

Les collégiens et lycéens de Notre Dame de Toutes Aides bénéficient d'un repas à 5 éléments : 1 entrée parmi 4, 1 plat parmi 2, légumes et/ou féculents, fromage ou laitage, 1 dessert parmi 4 ou 1 fruit.





REFLECHIR

Temps obligatoires en classe.

- 6^{ème} : culture chrétienne 1h tous les 15 jours.
- 5^{ème}, 4^{ème}, 3^{ème}, 2^{nde} : réflexion humaine et spirituelle



CELEBRER

Tous invités à la chapelle pour les :

- Messe de rentrée
- Célébrations à Noël et à Pâques
- Temps de prière tous les mardis de 13h20 à 13h35.
- Chemin de croix le vendredi Saint

APPROFONDIR

Temps d'approfondissement proposés à l'aumônerie

- Parcours d'éducation affective et sexuelle, pédagogie Teen STAR, proposé aux jeunes filles volontaires de 3^{ème}
- Collège : petit groupe volontaire de catéchèse
- Café Théo pour les lycéens volontaires

PARTAGER

Temps de solidarité

- Vente de crêpes à la chandeleur, en lien avec les 3^{èmes} SEGPA
- Cross des lycéens au profit d'associations
- P'tit dej' en carême, bol de riz



RENCONTRER

- Une journée avec les jeunes de Resuscito : 5^{èmes}, 3^{èmes}
- Eric Julien « Il est Vivant » : 6^{èmes}
- Gilles le Druillenec « Osez la différence » : 4^{èmes}
- Grégory Turpin, chanteur chrétien rencontre les 3^{èmes}
- Forum des associations : secondes
- Sortie Mont Saint Michel
- Intervention SOS Famille : premières
- Temps forts sur « Les migrants » avec la pastorale des migrants : Terminales



Association Sportive



AS Badminton

Cette activité rassemble une vingtaine d'élèves de différents âges, lors de deux séances hebdomadaires, sur le temps du midi. Compte tenu de l'hétérogénéité des participants, l'AS badminton s'est adaptée

aux besoins de chacun d'un point de vue technique et physique. Ce temps de pratique a également été un temps d'échange et de convivialité entre élèves. Certains ont voulu poursuivre en participant à des compétitions UGSEL, soit en individuel soit par équipes, au niveau départemental et régional.

AS Basket

L'établissement a eu l'honneur d'organiser les Championnats de France UGSEL de basket-ball juniors garçons, cadettes et juniors filles le 30 et 31 Mars 2016.

Nous avons accueilli 24 équipes venant de toute la France représentant au total 230 jeunes.

Tous les professeurs d'EPS se sont mobilisés, aidés par leurs collègues et une formidable équipe de jeunes bénévoles de l'AS basket, pour que ces championnats soient placés sous le signe du Respect, du Partage et de la Convivialité.

Félicitations à l'équipe filles de NDTA, qui a été championne de France en basket 3x3 ainsi qu'aux garçons qui ont terminé médaillés de bronze.

Merci aussi à nos nombreux partenaires sans qui ces championnats n'auraient pas été possible.



AS Futsal

En Collège, comme en Lycée il y a une vingtaine d'élèves d'inscrits.

Après le championnat départemental l'objectif est de se qualifier pour le championnat régional.



AS Handball

L'AS HANDBALL s'est pratiquée au collège et au lycée, sous deux formes :

1. Les élèves ont pu découvrir le hand ou se perfectionner sur le temps du midi.
2. 2 équipes ont pu participer aux différents championnats UGSEL organisés sur des mercredis après-midi

- Les cadets garçons se sont classés 4^{ème} du championnat régional.
- Les lycéennes ont brillamment représenté NDTA en étant VICES CHAMPIONNES de FRANCE UGSEL 2015/2016.

Certains élèves ont suivi des formations sur l'arbitrage. Cinq d'entre eux ont arbitré des championnats de France de Handball et aussi de Trisports.

FELICITATIONS à TOUS pour leur bonne humeur et leur investissement.

Musculation

Venez participer à l'Association Sportive Fitness !

3 activités proposées :

- L'activité « Pilates » renforce et active vos muscles profonds et stabilisateurs afin d'optimiser l'utilisation de vos muscles apparents et d'améliorer votre alignement corporel.
- L'activité « Musculation » propose des exercices avec poids du corps ou avec charges.
- L'activité « Circuit Training » développe la résistance musculaire par l'enchaînement d'exercices avec très peu de récupération.

Merci pour l'assiduité, la motivation et les sourires de cette année !

AS Tennis de table

Une vingtaine d'élèves inscrits cette année ont pu jouer 2 fois par semaine sur le temps de midi et certains ont participé aux compétitions organisées par l'UGSEL. Débutants ou joueurs de club assidus ou non, ils ont pu se détendre ou s'améliorer techniquement dans une bonne ambiance.

Ateliers Sportifs

Atelier escrime

Une classe de 28 élèves de 6^{ème} a bénéficié de cet atelier cette année. L'activité, encadrée par un maître d'armes et un professeur d'EPS, se déroule sur 2 séances d'1 heure par semaine.

Tous débutants en septembre ils ont atteint un certain niveau puisque 15 d'entre eux ont participé au championnat régional organisé par l'UGSEL, et 9 se sont qualifiés pour le championnat de France qui se déroulait à Bayonne. Ils en sont revenus avec 3 médailles et plein de bons souvenirs.

Après ces compétitions ils ont pratiqué l'escrime artistique, ce qui leur a permis de participer au spectacle de fin d'année en présentant sur scène des duels qu'ils avaient eux-mêmes chorégraphiés.



Atelier triathlon

Cette année, 28 élèves de la classe de 6^{ème} C participent à l'atelier triathlon. Ils alternent chaque lundi après-midi, de 13h45 à 16h45, natation à la piscine Jules Verne ou VTT / course à pied sur les bords de la Loire ou de l'Erdre.

Le groupe est composé de 8 filles et 20 garçons. Tous sont très motivés et progressent de semaine en semaine.

Ils ont la possibilité de se mesurer à d'autres élèves dans les compétitions UGSEL de cross et de natation non licenciés de club. En fin d'année ils disputeront le triathlon du « Triathlon Club Nantais » aux Dervallières.

L'option est sous la responsabilité d'un professeur d'EPS et d'un entraîneur-éducateur au Triathlon Club Nantais.



Activités Culturelles

Collège au cinéma : s'initier à l'analyse de l'image et développer son regard critique

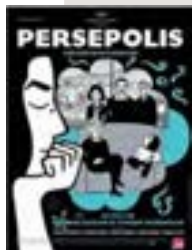

8 classes du collège participent au dispositif « Collège au cinéma ». Pendant l'année scolaire et sur le temps de cours, les élèves vont voir trois films du patrimoine en

lien souvent avec le programme de français, d'histoire ou de langue.

Cette année en 4^{ème}-3^{ème}, les élèves ont pu voir : Persepolis (Satrapi, Paronnaud), Panic sur Florida Beach (Joe Dante) et Du Silence et des ombres (Mulligan).

Les élèves de 6^{ème}-5^{ème} ont, eux, pu voir : Wajda (Haifa Al Mansour), Mon Oncle (Jacques Tati) et Kes (Ken Loach).

A cette occasion, certaines classes peuvent participer à un atelier en lien avec l'image et les films projetés. Une classe de 6^{ème} a ainsi eu la chance de participer à un atelier « Mixage » avec un intervenant professionnel durant lequel ils ont effectué les bruitages d'une séquence muette de Mon Oncle, en créant deux ambiances différentes : l'une comique et l'autre tragique. Bruits de chaussures, éponges trempées dans l'eau ou grincements d'objets de métal... tout était permis !



Le Théâtre au collège 7 ateliers de la 6^{ème} à la 3^{ème}

La pratique théâtrale en collège permet à tous les élèves de prendre confiance en leurs capacités et de se découvrir des talents. Les élèves qui demandent à pratiquer le théâtre espèrent, grâce à cette expérience, « devenir moins timides », « mieux s'exprimer en public » et « apprendre à mieux connaître les autres ». Ils ont raison, l'aventure théâtrale leur permet de grandir, de gagner en autonomie et de s'ouvrir aux autres. Certains élèves en difficulté peuvent reprendre goût au travail scolaire, en en découvrant le sens.

Les élèves apprennent à mettre leur énergie au service du groupe : il leur faut se discipliner, apprendre à écouter, à ne pas porter de jugement, à accepter l'autre.

Chacun fera l'expérience de transformer son corps pour devenir un personnage. Mais, avant tout, faire du théâtre, c'est un jeu, un plaisir !

En fin d'année, chaque atelier présente sa pièce au public dans une des trois soirées de spectacle. Chacun, pris dans l'élan du groupe, a dominé ou oublié son trac et a vécu un véritable succès.

La journée d'intégration des 6^{ème}

C'est la rentrée au collège ! Les cartables sont prêts mais le stress est là : Vais-je me faire des copains-copines ? Heureusement, il y a la journée d'intégration. Pendant toute une journée, tous les élèves de 6^{ème} sont partis à Acrocîme à Carquefou. Ils ont ainsi pu faire connaissance autour de jeux avec leurs professeurs principaux, se mesurer les uns aux autres dans la course d'orientation mais aussi voir leurs propres limites lors de l'accrobranche. C'est donc avec de nouveaux amis et plein d'énergie que tout le monde est rentré au Collège. Une nouvelle année scolaire vient de commencer !

6^{ème}



Activités Culturelles

Voyage à Paris

Deux jours dans la capitale pour une découverte hors des salles de classe.

Au programme : promenade à pied et découverte des quais de Seine et des grands monuments parisiens, puis direction les jardins des Tuileries, le musée du Louvre pour faire de l'histoire en écoutant le récit de la merveilleuse épopée de Gilgamesh.

Pas le temps de s'ennuyer, puisque le soir même direction le théâtre du Splendid, pour le spectacle : « Le tour du monde en quatre-vingts jours », adapté de l'œuvre de Jules Verne.

Le lendemain, des mathématiques au Palais de la Découverte et des S.V.T. à la ménagerie du Jardin des plantes.



Pradel

Mai 2016

Nous avons passé une journée à Pradel sur le site de Terre de Sel où nous avons pu associer de la géographie et les sciences de la vie et de la terre afin de comprendre les marais salants de Guérande.

Nous pouvons remercier nos intervenants qui ont su nous intéresser à travers des activités ludiques, au circuit de l'eau, à la fabrication du sel et à la faune et la flore des marais !

Sortie Jublains

2 classes de 6^{ème} découvrent un site gallo-romain.

Au programme, visite du musée archéologique, découverte du théâtre, des thermes et du temple antique.

Puis atelier, où chacun a pu créer un masque de théâtre en argile, sur le modèle de ceux découverts au musée et qui servaient aux comédiens de cette époque pour jouer comédies et tragédies dans les théâtres.

Les élèves ont pu ainsi compléter sur le terrain ce qu'ils avaient découvert en classe, en français et en histoire.



Séjour en montagne

Accompagnés de professeurs de plusieurs disciplines et du responsable de vie scolaire, les élèves de 2 classes de 6^{ème} ont abordé le programme scolaire d'une manière différente.

Accueillis sur la station de ski pyrénéenne de PEYRAGUDES fin mars, ils ont pu s'essayer au ski tous niveaux, aux raquettes à neige et autres activités sportives ou ludiques liées à la montagne et à la neige.

Ce séjour a été agrémenté d'une intervention de sensibilisation aux risques d'avalanches et de soirées thématiques.

Il a permis l'apprentissage des règles pour le bon déroulement de la vie en collectivité, renforcé l'autonomie et le sens de l'effort dans un environnement très différent du quotidien scolaire.

Nous remercions l'association de parents d'élèves (A.P.E.L) pour le coup de pouce notamment financier, donné à certaines familles des collégiens pour que tous puissent y participer.



Séjour surf du 31 mai au 4 juin

Nous avons de bons moniteurs et nous avons appris les bases du surf et quelques figures.

Nous avons réussi à nous mettre debout notamment le dernier jour car il y avait de belles vagues.

Jeudi, nous sommes partis sur une plage réservée au surf.

Sur la planche, nous nous sentions forts surtout quand nous avions une grosse vague et que nous arrivions à nous mettre debout en glissant sur l'eau jusqu'au bord de la mer.

Vivement cet été qu'on puisse réessayer !

Charles, Anes, Marie-Lou,
élèves de 6^{ème}



Projets Culturels

Concours Kangourou des Mathématiques



Dans le cadre de la semaine des maths, le plus grand jeu-concours scolaire du monde : le KANGOUROU DES MATHÉMATIQUES a eu lieu le jeudi 17 mars 2016 dans plus de 70 pays.

163 élèves de 4^{ème}, rassemblés pour l'occasion dans l'amphithéâtre, y ont participé, réfléchissant et répondant, le même jour que les 6 millions de jeunes dans le monde, aux mêmes questions préparées par les professeurs de l'association Kangourou Sans Frontières.

Sur les 25 759 élèves de quatrième ayant participé, 16 de nos collégiens se classent dans les 2 000 premiers au niveau national :

- Yaël DILLIES qui se classe 3^{ème} a été récompensé par une médaille d'or. Il se classe 5^{ème} lors de sa participation aux Trophées du Kangourou le 4 juin 2016 à Paris, réunissant les 10 meilleurs élèves de chaque niveau.
- Erwan BERTOMEU (192^{ème}) et Augustin LESTIENNE (209^{ème}) récompensés par une médaille de bronze

4^{ème}



Lors de la remise des prix le mardi 24 mai 2016, tous les élèves qui avaient déjà reçu une règle d'or lors de l'épreuve écrite, ont reçu la revue « les Malices du kangourou », ainsi que, pour les meilleurs classés, des jeux de cartes et un livre pour réaliser des tours de magie avec des cartes, des frises chronologiques sur l'histoire des mathématiques, des livres sur « Pythagore et Thalès ».



3^{ème}



Rencontre avec l'artiste Dominique A

A l'automne 2015, deux classes de 3^{ème} ont eu le privilège de rencontrer **Dominique A** ; connu pour ses chansons, c'est surtout l'auteur qu'ils ont rencontré pour lui poser des questions à propos de son récit autobiographique, **Y revenir** que les élèves ont lu et étudié en cours de français. Les élèves lui ont présenté des textes qu'ils avaient écrits ; ils ont lu, voire chanté des passages de son récit. La rencontre a été appréciée des deux côtés !

3 mots pour résumer cette rencontre : « agréable, chaleureuse, conviviale »

Chloé

Témoignages d'élèves :

« Cher Dominique, je suis étonnée de voir que vos amis de Provins ne vous manquent pas alors que ceux que j'ai quittés me manquent beaucoup », « Cette rencontre a été enrichissante et une autre façon de travailler en français ».

Mikael

« Vous semblez sympathique et avoir beaucoup changé depuis votre enfance, on vous reconnaît difficilement dans le petit garçon de votre livre »

Marie.



Projets Culturels 3^{ème}



ARTS et FLAMENCO

Ce projet **interdisciplinaire** et **interclasses** a permis à la classe de 3^{ème}G de découvrir le Flamenco, la danse, le chant mais aussi une culture et une civilisation.

Ils ont découvert que le Flamenco fait partie des racines profondes du peuple espagnol et qu'il est toujours chanté et dansé à l'heure actuelle sous une forme traditionnelle et également plus contemporaine dans le monde entier.

Ils ont appris à connaître des gens passionnés par cet art, une danseuse professionnelle, chorégraphe et professeure de flamenco, est venue leur donner des cours.

Ce projet a été pour nos élèves une ouverture et un enrichissement culturel : découverte d'un pays très proche du leur et de son patrimoine historique, artistique et géographique. Nous avons travaillé sur les périodes 1936-1939, 1939-1975, les brigades internationales, les camps de réfugiés en France, la résistance...

L'ensemble de l'équipe pédagogique s'est investi et chaque élève a trouvé sa place. Des talents se sont

révévés. Ce fut également une façon de leur apporter une autre vision d'eux-mêmes, de leur apprendre à communiquer, s'exprimer en espagnol et en français, respecter un rythme devant un public, s'accepter, accepter les autres et les aider.

Ce projet s'est concrétisé par la réalisation d'un spectacle avec ***l'aide précieuse des élèves de Segpa pour les costumes, les décors et accessoires et la confection d'un magnifique buffet.***

Les élèves ont participé à un concours d'affiches qui ont été exposées au C.D.I.



Voyage en Angleterre

Quelques témoignages :



"I really enjoyed it, the activities were interesting and the trip was a lot of fun with this wonderful class!"
Mikaïa

The trip to England was perfect. Unforgettable moments shared with the 3F. My best moment was the millennium stadium. Magnificent !!! Chloé

I really enjoyed my trip, and especially the coach.

I liked shopping and the Banksy tour in Bristol. The last day in Stonehenge was great.

Thanks for this wonderful trip :)

SAMIA

Séjour APPN

(Activités Physiques de Pleine Nature)

En juin 2016, 2 classes de 3^{ème} ont participé au séjour APPN à GARIN dans les Pyrénées.

Lors de ce séjour, les élèves ont découvert et pratiqué des activités de pleine nature en milieu montagnard : la randonnée avec une nuit au refuge de l'Hospice de France, le canyoning, le rafting, l'escalade et la via ferrata.

Ces différentes disciplines avaient comme objectifs de développer l'esprit de groupe, la solidarité, la prise de responsabilité et le dépassement de soi.

Tout au long de cette semaine, les élèves ont été accompagnés, encadrés par des professeurs de l'établissement et des professionnels de la montagne, spécialistes de chacune des activités pratiquées.

Les élèves sont revenus très enthousiastes tant par les activités pratiquées que par les paysages et les émotions vécues durant cette semaine.



La SEGPA

Section d'Enseignement Général et Professionnel Adapté

Après des difficultés importantes et récurrentes à l'école primaire pour un enfant, il est souhaitable de lui proposer un autre parcours au collège. C'est le but de la SEGPA :

- Aider chaque élève à rétablir leur estime de soi.
- Repérer les capacités des jeunes, prendre appui sur leurs savoir-faire.
- Donner du sens aux apprentissages : une pédagogie centrée sur leurs réussites et le développement de leur projet professionnel réconcilie bien souvent les élèves de SEGPA et l'Ecole.
- Développer les compétences du socle commun et accompagner l'élève afin d'entrer dans une formation qualifiante de niveau 5 en lycée professionnel ou par apprentissage.

Les contenus sont adaptés, suivant la matière et les difficultés des élèves. **Le Certificat de Formation Générale (C.F.G.)** vient valider la fin de scolarité en SEGPA.

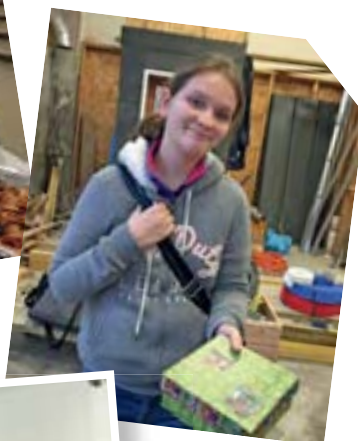

Découverte professionnelle en SEGPA

Les élèves découvrent des activités pédagogiques originales pour le collège et motivantes pour eux : les champs professionnels et les stages.

Au collège Notre Dame de Toutes Aides, nous proposons deux champs professionnels : Hygiène, Alimentation Service et Habitat.

Les stages (un par trimestre à partir de la 4^{ème}) comme les visites d'entreprises et de centres de formations, leur font découvrir plusieurs réalités professionnelles.

L'orientation

Après la 3^{ème} SEGPA, les jeunes peuvent préparer un C.A.P. dans un Lycée Professionnel ou par Apprentissage.

Environ 80% des élèves obtiennent leur diplôme CAP ou bac pro.

Contact : Jean-François ORIEUX - Directeur-Adjoint responsable de la SEGPA
Notre-Dame de Toutes Aides - NANTES - 02 40 49 37 93



Des activités

Les élèves des classes SEGPA participent aux activités proposées au collège : Association sportive, Cross, séjour à la mer ou à la montagne pour les 6^{èmes}, projet « Tiffauges » pour les 5^{èmes}, projet « Arts et Flamenco » avec une classe de 3^{ème}, journée d'intégration...



Acrocime

Lors de notre journée d'intégration en 3^{ème}, nous sommes partis faire de l'acrocime... Attention au vertige et aux sensations fortes !

Sortie en Vendée

Nous avons fait une sortie en Vendée à Talmont Saint Hilaire. Nous avons pratiqué le body-board avec nos planches, accompagnés d'un professeur qui nous a expliqué la technique pour bien prendre les vagues.

Nous avons découvert aussi la zone portuaire et testé nos cerfs-volants que nous avons construits en technologie. Ils ont tous réussi à s'envoler !



La SEGPA m'aide pour aller vers un lycée professionnel et vers des CAP qui me conviennent... J'ai fait des stages dans un pressing, dans la petite enfance et dans la cuisine.

Les stages m'aident à réfléchir sur mon orientation et ça me donne envie de faire 2 CAP, le 1^{er} CAPT ATMFC parce que j'aime le linge, la cuisine et l'entretien des locaux, le 2^{ème} CAP APR parce que je suis timide et il y a moins de relationnel.

La SEGPA m'aide à corriger mes difficultés scolaires, ça me donne envie de travailler. Audrey

Je trouve que les ateliers sont bien pour avoir un aperçu du monde du travail et surtout les cours sont plus adaptés à mon niveau.

Aurélien

En SEGPA, on fait des stages qui servent à découvrir différents métiers et donc à s'orienter. Cela permet également grâce aux ateliers, de découvrir deux champs professionnels : HABITAT et HAS. La SEGPA m'aide sur mes cours et mes difficultés. Dans mon ancien collège, il y avait beaucoup trop de travail. Maintenant, pour moi, c'est plus adapté. Le SEGPA m'a fait découvrir le monde du travail et m'aide pour m'orienter. Alexandre



Journée d'intégration

2^{nde}



La journée d'intégration des secondes au Mont Saint Michel

Départ du lycée à 8h30 du matin. Nous sommes arrivés au bord de la mer vers 11h00 et après s'être changé, nous avons commencé à traverser la baie du Mont de St Michel. Pendant cette étape de deux heures, nous avons parlé avec notre guide de la vitesse de la montée de la mer...Malheureusement nous n'avons pas pu échapper à notre bain de vase. Nous sommes arrivés et nous avons nettoyé nos pieds, ensuite nous avons déjeuné dans les petites rues du Mont sous la pluie. Vers 14h30, nous sommes allés visiter l'abbaye qui est magnifique ! Vers 16h00 nous avons rejoint notre car pour partir à 17h00. Cette journée fut très sympa grâce à une bonne ambiance de classe et aux nouvelles rencontres...

Léa Colombel et Camille Carolac
Élèves de 2^{nde}



Projets Culturels et solidaires



Le chocolat aux lettres ou un monde de saveurs



Le café littéraire du lycée se réunit plusieurs fois dans l'année et se compose d'élèves et de professeurs. Les lycéens présents, tous volontaires sont issus des classes de seconde, première et terminale. Les romans sont choisis par ces derniers et permettent des échanges enrichissants. L'an passé, les thèmes historiques et sociologiques étaient à l'honneur. Ainsi LA DERNIERE NUIT DU RAÏS de Y. Khadra et PETIT PIMENT d'A-Mabanckou puis JOSEPH de MH. Lafon étaient au menu pour le plaisir de tous. La littérature s'est consommée sans modération.



Solida'Rio

Le tournoi sportif solidaire du Lycée

Le mardi 3 mai, tous les lycéens se sont rencontrés au Parc du Grand Blottereau pour un après-midi sportif.

L'objectif du tournoi ? Le financement du déplacement à Rio des sportifs handicapés.

Ce beau projet, proposé par l'animatrice pastorale a trouvé une réponse positive et enthousiaste de la part des professeurs, du personnel d'éducation et de l'Association des Parents d'Élèves (A.P.E.L.).

Tous se sont mobilisés et ont participé à l'organisation du tournoi, à l'encadrement des élèves, à la prise en charge logistique du loto proposé et soutenu par l'UGSEL et par l'APEL.

Leur mobilisation a été bien récompensée : un chèque de **3710 euros** a été remis ce jour-là au représentant de l'UGSEL.

Antoine Merceron, élève de TS, Ambassadeur Lycéen a pu participer à ce titre aux Jeux à Rio en septembre dernier.



Un projet d'animation éducative pour une démarche d'inclusion dans la société, porté par l'Ugsel et le département éducation du SGEJ

Ce projet d'animation « Solida'Rio » veut donc tout simplement permettre à toutes les communautés éducatives de rendre plus concret un idéal de fraternité qui, plus qu'une valeur, constitue notre enjeu éducatif majeur.



Le parrainage en 1^{ère}

Des élèves de 1^{ère} volontaires donnent une heure de leur emploi du temps déjà bien chargé pour venir aider des jeunes de 5^{ème} qui éprouvent des difficultés à s'intégrer, à s'organiser ou à travailler efficacement.

Cela permet aux uns et aux autres, en apprenant à se connaître et à s'entraider, de grandir et de prendre confiance en eux.

Ce sont autant de nouvelles rencontres solidaires et enrichissantes qui se construisent autour des valeurs de NDTA.



Projets Pédagogiques

2^{nde}

1^{ère}

Terminale

L'option théâtre au lycée

L'enseignement de théâtre au lycée propose une initiation à l'art théâtral en découvrant la dimension dramaturgique du théâtre. Il permet l'acquisition des techniques de jeu et d'une culture théâtrale par la découverte de pièces, metteurs en scène, dramaturges ainsi que par la fréquentation très régulière de spectacles.

Les comédiens, **Chantal David** et **Pascal Maillard**, qui sont nos partenaires professionnels, guident les élèves dans leurs apprentissages.

Les élèves de seconde ont réfléchi sur le thème de la mise en scène et du travail de l'acteur. Pour cela, ils ont découvert et joué un extrait de la fameuse pièce de Luidgi PIRANDELLO *Six personnages en quête d'auteur*, ainsi que divers extraits d'œuvres contemporaines : *Les Amateurs* de Chantal CHARRIER ; *Le Rendez-vous de Tulle* de Laurent CONSTANTIN ; *Le Cabinet de Curiosité* de Fabrice MELQUIOT ; *Agnès Belladone* et *La Ballade des Planches* de Jean-Paul ALEGRE. Les 24 élèves de l'option ont présenté leur pièce *Terribles coulisses !* au Printemps théâtral du Mans : **Les Jeunes ont du talent**. Leur prestation faite devant un public de lycéens et de professionnels du monde du spectacle a connu un vif succès !

Comme l'année 2016 consacrait l'anniversaire de la mort de **Shakespeare**, 1615, c'était l'année où... jamais où il fallait oser se lancer dans cette aventure : **Le Songe d'une nuit d'été**.

Avec l'aide du comédien **Pascal Maillard**, les 20 élèves de **Première** ont présenté leur travail **Variation sur un songe** au **Printemps théâtral de Guérande** en mai dernier, festival auquel ils ont participé durant trois jours pour une expérience théâtrale riche en apprentissages et en émotions.

Les élèves de **Terminale** ont choisi le thème de la liberté d'expression en présentant des extraits d'un texte de **Matéi Visniek** en hommage à Eugène Ionesco, *De la sensation d'élasticité...* Ils se sont produits sur la scène du théâtre du lycée Saint Stanislas dans le cadre des Rencontres théâtrales de Saint Stanislas.



Accompagnement personnalisé

Atelier A la recherche du Raisin :



Nous sommes partis dans le vignoble à Château-Thébaud au Domaine du Poiron Dabin. Nous avons observés 2 façons de ramasser le raisin :

- manuellement ou avec des machines qui en émettant des vibrations entraînent la chute des grappes.

Nous avons goûté différents cépages. Nous avons appris comment mesurer le degré de sucre d'un grain de raisin grâce à un réfractomètre.

Nous avons ensuite dégusté du jus de raisin.



Atelier - Act !



Vous souhaitez pratiquer votre anglais tout en jouant la comédie ? Choisissez l'Accompagnement personnalisé ACT ! L'Anglais par le Cinéma et le Théâtre. Vous serez tour à tour scénariste, réalisateur et acteur dans la langue de Shakespeare ! Les deux comédiens de Sultan Bacchus viendront vous donner un coup de main, alors « Keep calm, be dramatic and keep acting ! ».

Atelier Astronomy

L'utilisation de logiciels, dans le but de détecter une « exoplanète », c'est-à-dire une planète tournant autour d'une étoile autre que notre Soleil.

Cette année, les élèves ont eu la possibilité de commander à distance, via Internet, un télescope professionnel situé à l'Observatoire de Haute-Provence : plus de 120 photographies ont été réalisées permettant aux élèves de détecter une planète située à 1 500 années-lumière de la Terre !

Atelier Histoire-géographie

Les élèves ont découvert la ville de Nantes en effectuant une étude de ses quartiers historiques. Ils ont dû s'approprier le rôle de guide touristique et montrer les atouts et caractéristiques de notre métropole aux autres élèves de la classe.

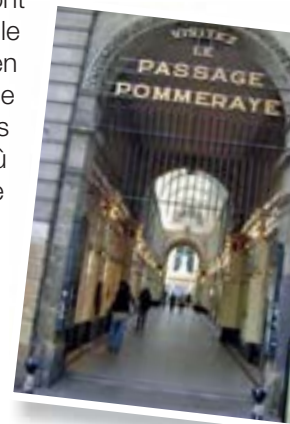

Projets Pédagogiques

2nde



Défi scientifique

Collaboration scientifique entre les élèves de 2nde et de CE2 au travers d'un défi scientifique :

« **Construire un véhicule fonctionnant avec une énergie renouvelable et allant le plus loin possible** »

Elle a été animée par des élèves de seconde lors de trois rencontres :

En novembre : explication du défi aux écoliers et présentation des expériences en laboratoire de sciences

En mars sur le site du primaire : Les écoliers ont montré leur réalisation aux lycéens qui leur ont donné des conseils pour améliorer leur prototype.

En juin : présentation de tous les défis réalisés au foyer du lycée

Cette collaboration entre les élèves de CE2 et les lycéens a été très bénéfique. L'échange a été enrichissant tant dans la découverte de la démarche scientifique que pour l'investissement de chacun.

Une grande excitation a été perceptible dans la classe des plus jeunes. Chacun a pris son rôle à cœur et a montré une réelle implication dans la réalisation de leur défi.

Beau projet à renouveler !

Quand petits et grands se rencontrent pour parler sciences...



Quand petits et grands échangent leur rôle le temps d'une expérience ...



Projets Pédagogiques

Défi Loq'

Des élèves de 1^{ère} L et 1^{ère} ES ont participé au défi Loq' au mois de mai 2016. Les meilleurs TPE de la région s'affrontaient lors d'une rencontre amicale organisée par les étudiants de « prépa » du Loquidy. Le groupe de 1^{ère} L et celui de 1^{ère} ES ont été récompensés chacun dans sa catégorie.



ICN en 1^{ère} L/ES

Et si le numérique s'enseignait comme une langue vivante? Voir l'Informatique et la Création Numérique en série L et ES comme la LV4 que serait la « langue vivante des machines », est-ce possible ? C'est le pari fait pour cette option ICN L/ES sur deux ans et qui réunit cette année 12 élèves de première.

L'idée est d'observer son utilisation dans le monde contemporain pour mieux s'approprier ce mode de communication, c'est-à-dire comprendre les rudiments du Web Design, les reprendre et mettre en œuvre de beaux projets, bien agencés, utiles, simples et intuitifs.

En parallèle à cette approche globale et sa logique « top down », l'option vise aussi à maîtriser les bases syntaxiques de la création numérique c'est à dire apprendre à coder en partant d'une page blanche dans les langages HTML, CSS et plus tard en PHP ou Javascript, dans une logique « bottom up » cette fois. Entre la compréhension et la production, ces deux approches se croisent très vite pour avoir une vision globale de la création numérique.

Enfin enseigner le numérique au lycée, c'est poursuivre le chantier de l'école de demain :

- le travail sur des projets à moyen terme, en petites équipes
- la maîtrise de son parcours d'apprentissage par des phases d'auto-formation, d'auto-évaluation
- l'absence totale de papier, la mise en place d'un site commun dédié à l'option



Projets Pédagogiques



La Fête de la Science

Pendant tout un week-end, les élèves de terminale S se sont succédés pour animer leur stand au Square des Sciences, place du Bouffay. Ils participaient à la Fête de la Science en présentant « L'alimentation, énergie pour la vie ». Avant de se confronter au public, il leur a fallu bien préparer leurs ateliers autour de « Les insectes : l'alimentation de demain ? », « La langue, organe du goût », « La génétique : inégaux devant le goût » et « Un repas équilibré, ce n'est pas compliqué ». Ce fut une expérience très fatigante mais tellement enrichissante !



La sortie Géologique des Terminales S

Fin septembre, les Terminales S ont profité du beau temps et de la grande marée pour aller sur la côte retrouver les traces géologiques laissées par l'ancien Massif Armoricain. Cette sortie de terrain avait pour objectif de voir dans leur contexte les différentes roches et structures tectoniques étudiées en classe. Nous sommes ainsi allés voir les gneiss à grenat de la plage de Trebezy à Saint Nazaire, les migmatites du Pouliguen et les chaos granitiques de la côte sauvage du Croisic. Ce fut aussi l'occasion de passer une journée tous ensemble et ainsi de créer des liens amicaux.



Olympiades nationales de chimie

Une dizaine d'élèves de Terminale S se préparent aux Olympiades Nationales de Chimie autour du thème Chimie et Energie.

Les Olympiades de la Chimie sont un concours organisé par l'union des professeurs de physique et de chimie en partenariat avec des entreprises et associations.

5 mercredis après-midi de manipulation en chimie au Lycée Clémenceau et 1 d'approfondissement théorique pour prétendre à la sélection régionale qui a lieu en mars à Angers.

Certains se voient même finalistes à Paris.

Evidemment la blouse blanche est de rigueur, il faut faire attention au matériel mais cela n'empêche en rien de se faire plaisir... et de relever le challenge.

En 2016, Cédric LEAU arrive 11^{ème} à la finale nationale.

Voyages et échanges

2^{nde}

Échange avec l'Allemagne

Les allemands nous ont accueilli sous la neige en Bavière. Nous étions impatients de rencontrer nos correspondants allemands.

Le lycée allemand, le « Graf-Münster-Gymnasium » a organisé notre séjour en Allemagne. Les matinées, nous avons accompagné nos correspondants en cours et les après-midi étaient remplis de belles excursions.

Bayreuth est une très belle ville riche en histoire et architecture. C'est la ville de Richard Wagner. Une guide française nous a fait découvrir la ville sous la neige, heureusement nous étions bien équipés.

Nous avons également visité Bamberg, une ville pleine de charme appelée « La petite Venise ». Nous sommes allés dans un petit village, Mödlareuth, qui se trouve entre deux « Bundesländer ». On l'appelle le « petit Berlin », car le village a été séparé d'un mur comparable à celui de Berlin. Ce fut une visite très intéressante.

Nous nous sommes tous équipés de luges et nous avons fait une descente avec nos correspondants au « Fichtelgbirge », un endroit féérique.

Les weekend nous avons fait du ski, de la luge, des visites et du patin sur glace avec nos familles allemandes. A la fin de notre séjour nous avons fait une « soirée amicale » avec de la musique et de bons plats préparés par nous et nos correspondants.

Nous étions très tristes en partant, mais nous savions que nous allions bientôt accueillir nos nouveaux amis à Nantes. Nous avons hâte de les retrouver et de leur montrer notre chez nous.

C'était un échange très enrichissant.

Echange avec l'Italie

A notre arrivée à Ferrara, nous avons retrouvé nos correspondants italiens et fait la connaissance de leur famille.

Le lendemain, nous sommes partis à Sabbioneta, où un guide nous a fait découvrir cette petite « cité idéale » Renaissance voulue par Vespasiano Gonzaga. Nous y avons piqué-niqué avant de prendre la direction de Mantou, Mantova en italien, ville dans laquelle on peut admirer les chefs-d'œuvre d'Andrea Mantegna comme la fameuse chambre des époux que nous avons étudiée en cours d'Histoire.

Le samedi matin nous sommes allés en cours avant d'aller visiter Ferrara « rinascimentale ». L'après-midi, nous avons partagé des moments agréables tous ensemble. Après un dimanche passé avec notre famille italienne, nous avons repris la semaine par un cours et la visite de Ferrara médiévale.

Le mardi, le jour tant attendu est enfin arrivé : celui de la visite de Venise. Malgré un problème de train, nous



avons pu voir la magnifique « Piazza San Marco », où nous avons visité le Palais des Doges. Dans l'après-midi, nous avons pris un bateau qui nous a emmenés à Murano où nous avons pu assister, dans un laboratoire artisanal de fabrication de verre, à la création d'un vase et d'un cheval.

Mercredi après les cours, nous sommes allés à la Mairie où j'ai fait un discours en italien apprécié par tous les participants.

Encore un après-midi avec la famille avant le grand jour du départ. Durant la matinée de jeudi, les derniers cours en italien et une sortie organisée par la Mairie avec les autres lycées de la ville dans le

cadre d'une journée de marche. En début d'après-midi, direction Venise où nous attendait notre avion pour rentrer en France.

On a tous beaucoup aimé cette semaine et l'échange en général. Ça nous a apporté à tous une belle expérience et de bons souvenirs.

Je sais que je l'ai déjà dit, mais je le répète, « je voudrais remercier les professeurs français et italiens qui ont organisé cet échange incroyable. MERCI »

Emilie Guyochet, élève de 2^{nde}



Animation scolaire



Le foyer

est un espace convivial, un lieu de rencontres et d'échanges. Il est géré par une équipe constituée de lycéens responsables. Cela permet un investissement de la part des élèves qui le souhaitent dans le cadre du lycée. Les lycéens s'y retrouvent pendant les temps de pause. C'est un point de ralliement incontournable de l'établissement. Les élèves peuvent y faire une partie de billard, jouer à des jeux de société, écouter de la musique ou regarder la télévision. Des tournois de billard, de jeux de Dame et d'Echec y sont organisés chaque trimestre. Les élèves peuvent s'y installer également pour faire du travail scolaire en toute tranquillité.

L'œil du Lycéen

Est un moyen pour les élèves de s'exprimer sur différents domaines comme l'actualité le cinéma, la musique et le lycée.

L'équipe du journal composée d'une vingtaine d'élèves, se réunit tous les mardis de 13h à 13h45. Ce journal prône l'ouverture, tous les élèves qui le souhaitent, peuvent participer à sa conception.



Opération tri – Antigaspi au self

Pendant une semaine, les élèves de 4^{ème} SEGPA se sont relayés au self pour demander aux élèves demi-pensionnaires de déposer dans différentes poubelles les déchets non alimentaires et les déchets alimentaires. A la fin du service, ils ont pesé les poubelles remplies d'aliments pour voir le gaspillage réalisé (40kg lundi et 51kg mardi de nourriture jetée !). Cette opération de sensibilisation faisait suite à un travail réalisé en sciences sur le tri et la valorisation des déchets. Les élèves qui n'ont fait aucun gaspillage (plateau net) ont pu participer à un petit jeu concours pour gagner des jeux de société et des livres sur le développement durable.



VISONNEAU

PÂTISSIER - CHOCOLATIER

Tous les midis : **QUICHES - PIZZAS - SANDWICHES**

54 bd Louis Millet - NANTES (face école de Toutes-Aides)
Ouvert le dimanche toute la journée - Tél. **02 40 49 71 92**

equip'service

EQUIPEMENTS et SERVICES POUR LA RESTAURATION, LES MÉTIERS DE BOUCHE ET LA COLLECTIVITÉ

15, avenue Lavoisier - Parc d'Activités de Ragou (porte de Rennes)
44119 TREILLIÈRES - Tél. 02 40 72 81 00 - Fax 02 40 72 02 71
equip'service@wanadoo.fr

Equip'Chef
www.equipchef.fr

ATLANTIQUE OUVERTURES

Fabricant-poseur de vos projets

OUVERTURES

FERMETURES

VERANDAS

PORTAILS

PORTES

VIGNEUX 02 40 57 10 09 | SORINIÈRES 02 53 55 70 70

www.atlantiqueouvertures.com

JB

MAÇONNERIE - BÉTON ARMÉ RÉNOVATION - CUVES À VIN

SARL BUCIOL

Z.I. Les Dorices - 44330 VALLET

Tél. 02 40 36 26 62 - Fax 02 40 36 25 88

Faites le tour
de vos envies !



www.galerioceane.com

PÉRIPHÉRIQUE SUD / SORTIE 49 / REZÉ

LEFEUVRE IMMOBILIER

« L'immobilier en toute confiance »

courrier@cabinet-lefeuvre.com

Tél. 02 51 72 98 57

www.lefeuvre-immobilier.com

2 rue de Rieux - BP 11829 44018 NANTES CEDEX 1

SYNDIC DE COPROPRIETE - GERANCE - LOCATION - VENTE - IMMOBILIER NEUF



Philippe MICHEL
06 71 90 49 88
contact@lepigment.com

3 r. du Moulin de l'Herbray
44120 VERTOU
02 40 89 04 86

franck BRUCHET

Artisan Plombier Chauffagiste

Tél. **02 40 49 22 21** - Port. **06 84 82 93 17**

28 Bd des Poilus - **44300 NANTES**

franck.bruchet@yahoo.fr

Vraiment cuisiner, sincèrement s'engager



RESTORIA

RESTORIA - Agence Atlantique - Espace Performance
2 bis av. du Professeur Jean Rouxel - 44481 Conquetou
02 41 21 58 50 - info@restoria.fr - www.restoria.fr



VOUS ÊTRE UTILE

MES PARENTS ET L'ÉCOLE ME TRANSMETTENT
L'ESSENTIEL. MON BANQUIER LES **SOUTIEN**.

CENTRE D'AFFAIRES DE LOIRE-ATLANTIQUE
02.49.79.00.97* www.caisse-epargne.fr**

* Appel non surtaxé, coût selon votre opérateur. ** Coût de connexion selon votre fournisseur d'accès. Caisse d'Épargne et de Prévoyance Bretagne-Pays de Loire - Banque coopérative régie par les articles L 512-85 et suivants du Code monétaire et financier - Société anonyme à directeur et conseil d'orientation et de surveillance - Capital de 11 400 000 000 euros - Siège social 2, place Gratin CS 10305 44003 NANTES Cedex 1 - 392 640 090 R.C.S. Nantes - 11/2016 © Photonorstep

CAISSE D'ÉPARGNE
BRETAGNE PAYS DE LOIRE



OUEST ARCHITECTURE URBANISME
 architectes DPLG ingénieurs associés
 mathieu bassez charles goujon dominique girard

9, avenue carnot - S.F. 60053 85102 les sables d'olonne
 4, allée de l'île glorieuse 44000 nantes
 tél. 02 51 21 11 65 fax. 02 51 21 28 03 e-mail : lesables@ouest.fr



**Métay
PROMOTEUR
IMMOBILIER**

**ACQUISITIONS TERRAINS
POUR AMÉNAGEMENT ET CONSTRUCTIONS**

10 rue Jean Moulin - 44980 SAINTE-LUCE-SUR-LOIRE
 Tél. **02 40 25 75 25** - accueil@metay-promoteur-immobilier.fr
www.metay-promoteur-immobilier.fr



ACII

- ♦ Portails web
- ♦ Intranets / Extranets
- ♦ Mobilité

Europarc La Chanterrie
 5 rue Edouard Nignon - 44300 Nantes
02 40 52 59 10 • nantes@acii.fr
www.acii.fr



**esprit
literie**
Le bien-être du sommeil

www.espritliterie.fr

**Show-room
à Cholet**

Votre spécialiste du sommeil
 Matelas - Sommier - Literie relaxation - Oreillers - Linge de lit

22 rue des Pagannes - CHOLET - **02 41 30 31 49**



SUPER U
Nantes Dalby
TÉL. 02 40 14 53 00
www.superu-nantesdalby.com
 OUVERT SANS INTERRUPTION
 DU LUNDI AU SAMEDI de 8H30 à 20H30

- CHARCUTERIE 02 40 14 53 08
FROMAGE
- BOUCHERIE 02 40 14 53 09
VOLAILLES
- BOULANGERIE 02 40 14 53 10
PÂTISSERIE
- POISSONNERIE 02 40 14 53 12
-  02 40 14 53 17



NEOS
 CONCEPTEUR - FABRICANT
 MOBILIER ET AGENCEMENT COLLECTIF



Rue de Riallé - ZI Nord - 85600 Montaigu | Tél. 02 51 05 11 97 | www.neos-equipement.com



STRAMATEL
 AFFICHAGE ÉLECTRONIQUE & SOLUTIONS VIDEO



© Création - impression -  Editions Offset 5 - 02 40 26 59 56